



Bruger
Manuel

piqo

Velkommen til

02

piqo



Følg denne guide for at komme i gang med dit nye Nextbase Piqo Dash Cam.

Eller gå til:

nextbase.com/piqo-install

for mere information vedr

Piqo og hele Nextbase-

oplevelsen. Sørg for at se installationsvideoerne

for opsætning og brug af dit Nextbase

Piqo Dash Cam.

Mød Nextbase Piqo. Det er et lille og mægtigt Dash Cam til dit køretøj. Kompakt, high-definition og altid på vagt. På farten, eller parkeret, beskytter Piqo. Det er den perfekte ledsager til vejene med 1080p eller 1440p optagelse, finjusteret og optimeret til at fange de vigtigste detaljer, mens dens slanke og lille design gør den næsten usynlig i dit køretøj. Den helt nye Nextbase-app sikrer en problemfri forbindelse for nemt at få adgang til, redigere og dele optagelser, hvilket giver dig den bedste Dash Camoplevelse.



Interager IKKE med din Piqo mens kørsel. Distractioner under kørslen kan føre til alvorlige skader.



Læs venligst denne vejledning, før du opsætter eller bruger dit Nextbase Piqo Dash Cam. Dit helbred og sikkerhed er vores prioritet, manglende overholdelse af disse instruktioner kan føre til personskade og en dårlig brugeroplevelse.

- Use your Piqo as instructed in this guide.
- Do not interact with your Piqo while driving, distractions while driving can lead to serious injuries.
- Do not mount your Piqo in front of the driver, Piqo must not obstruct the drivers line of sight. Mount outside sight-lines to the roads, highway signs and signals.
- When installing Piqo in a vehicle, always place the device securely against the windscreen and where possible conceal the power cable under trim.
- Make sure that the Dash Cam power cable does not interfere with the driver's operating controls, such as the steering wheel, pedals or gear levers.
- Do not mount the Dash Cam in front of an airbag field of deployment or in a position to obscure any mirrors.
- Clean the windscreen at the point of location, prior to fitting the Dash Cam
- Download the Nextbase App to use your Piqo and ensure you enable all permissions as these are required for your Dash Cam and Nextbase App to work.

Har du nogle spørgsmål?

Klik her for mere nyttig information, ofte stillede spørgsmål og videoer

[Mere Piqo Info](#)



Velkomst 02

Kassens indhold 03

Oversigt

Kassens indhold 05

Dash Cam dele 06 – 07

Sådan fungerer et Dash Cam 08

Installation 09 – 14

Funktioner

Bibliotek, downloads og afspilning 15

Stemme kommandoer / Smart parkering 16

Guardian Mode lite / Witness Mode Lite 17

Nextbase Protect-abonnement 18

LED'er 19

App-indstillinger 20

Tilbehør 21

Ordliste 22

Overholdelse 23 – 24

Vedligeholdelsestips 25



Kassens indhold

05

Ekstra 3M montering

Brug den ekstra 3M-pude, når du skifter køretøj for at fortsætte med at bruge din Piqo eller behold den som backup.

Monteringsværktøj

Brug værktøjet til at lirke bilens beklædning op for at opbevare strømkablet. Strømkablet må ikke hindre førerens udsyn.



Dobbelt type-C 12V-adapter og 4m (13.1ft) strømkabel

Biladapter med to USB-C-porte giver dig mulighed for at forsyne din Piqo såvel som en anden USB-C-enhed via dit køretøjs 12V-stik.

Piqo kamera

Frontvendt kamera til at optage vejen foran dit køretøj.

Også inkluderet

Rengøringspakke

Brug sættet til at rengøre dit køretøjs forrude før montering for at sikre den bedste vedhæftning til monteringen.

Vindues klistermærker

Beskyttet af Nextbase og Road Safety Club-klistermærker, der fortæller andre, at dit køretøj er udstyret med et Dash Cam.



Oversigt

Dash Cam Dele

06

USB-C stik

Tilslut strømka-
blet her.

Klæbende montering

Træk den selvklæbende
bagside af, når du er
klar til at fastgøre din
Piqo til din forrude.



Linse

Juster kameraet, så objektivet
peger lige ud af forruden. Sørg
for, at området foran linsen er
rent og fri for ridser. Sørg for ikke
at beskadige linsen, da dette
kan påvirke optagekvaliteten.
Din Piqo bør ikke hindre førerens
udsyn.



Oversigt

Dash Cam Dele

07

SD-kortslot

Indsæt et SD-kort i SDkortåbningen for at give Piqo mulighed for at optage video.

Højtaler

Lyde til handlinger såsom tænding og start/stop optagelse. Enhedslyde kan slås fra ved at få adgang til Dash Cam-indstillingerne i Nextbaseappen.



Beskyt knap

Under almindelig kørsel skal du trykke på Protect-knappen for at beskytte optagelsen. Det betyder, at det ikke automatisk overskrives, så du kan gennemgå optagelserne senere.

Mikrofon

Bruges til stemmekommandoer.



08 Oversigt Sådan fungerer et Dash Cam

Kamera

Din Piqo har et frontvendt kamera til at holde øje med vejen forude.

Strømkilde

Når den er tilsluttet dit køretøj ved hjælp af 12V biladapteren, Pro Install Cable* eller PiqoQuick Connect Cable*, tænder din Piqo automatisk og begynder at optage, når motoren starter.

Indspilning

Kameraet optager kontinuerligt videooptagelser, mens du kører. Video optages i korte segmenter, et minut lange, for at gøre det nemmere at administrere filerne.

Opbevaring

Optaget videooptagelser gemmes på et SD-kort, der er indsat i din Piqo. SD-kortet fungerer som lager, ligesom et SD-kort i et digitalkamera.

Nextbase App

Den helt nye Nextbase-app sikrer en problemfri forbindelse for nemt at få adgang til, redigere og dele optagelser. Avancerede funktioner såsom Emergency SOS og driverdata er inkluderet for at give dig den bedste Dash Cam-oplevelse. Søg efter 'Nextbase App' i app store.

Loop-optagelse

Da hukommelseskortet fyldes op med optaget video, bruger din Piqo en funktion kaldet "Loop Recording" til at overskrive de ældste optagelser med nye optagelser. Dette sikrer, at kameraet kan fortsætte med at optage, selv når hukommelseskortet er fyldt. Vigtige filer bør gemmes manuelt for at forhindre dem i at blive overskrevet.

Hændelsesoptagelse

Din Piqo har indbyggede G-sensorer, som registrerer pludselige bevægelser eller stød på dit køretøj. Når en hændelse som en kollision eller pludselig opbremsning registreres, gemmer din Piqo automatisk optagelserne omkring hændelsen og markerer den som en vigtig fil, der skal gennemgås.

Afspilning og adgang til optagelser

For at se de optagede optagelser skal du bruge Nextbase-appen (anbefales) eller bruge et USB-C-datakabel* til at forbinde din Piqo til din computer. Alternativt kan du bruge SD-kortet med en kortlæser på din computer. Når optagelserne er åbnet, kan du gennemgå, redigere eller dele optagelserne efter behov.



Installation

Dash Cam opsætning

Bemærkninger før installation

Før du går i gang, skal du sørge for at have følgende ved hånden:

- Indholdet af æsken
- Dine bilnøgler
- Din mobile enhed
- Download Nextbase-appen

Søg efter 'Nextbase App' i din enheds app-butik, eller klik på app-butik-ikonet, så din mobilenhed føres direkte til appen.



GET IT ON
Google Play



Download on the
App Store

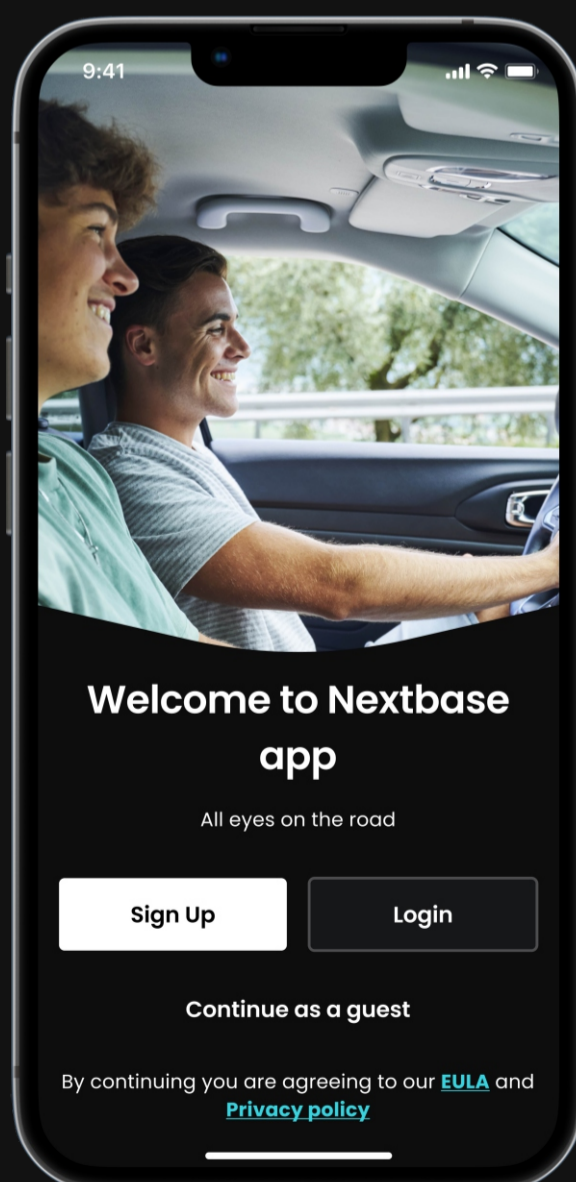

Installation

Dash Cam opsætning

10

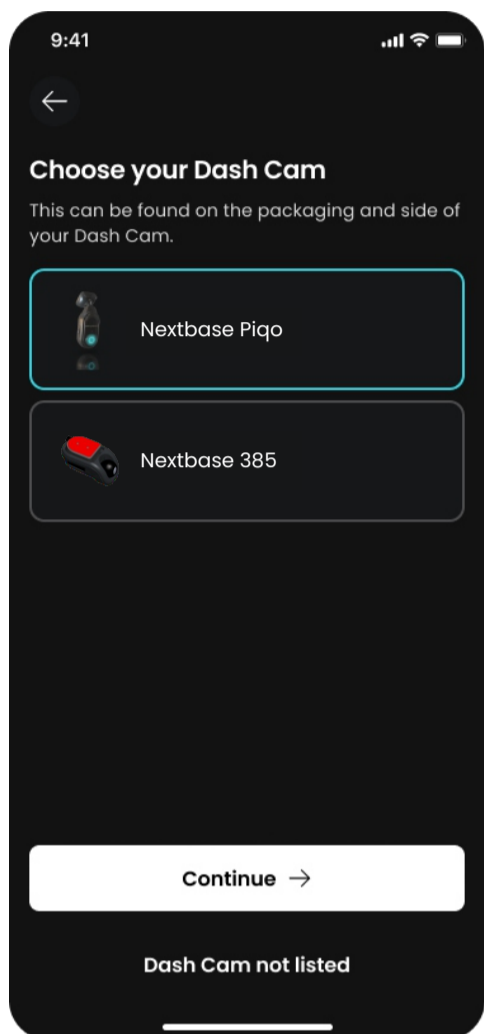

1 Følg In-App Opsætningsinstruktioner

Når du åbner Nextbase-appen, skal du oprette en konto og vælge Piqo. Disse trin er også angivet i denne installationsvejledning.

2 Indsæt SD-kort

Indsæt SD-kortet i åbningen. Sikre SD-kortet er indsat på den rigtige måde, der matcher den viste retning. For den bedste ydeevne anbefaler vi at bruge et Nextbase SD-kort.

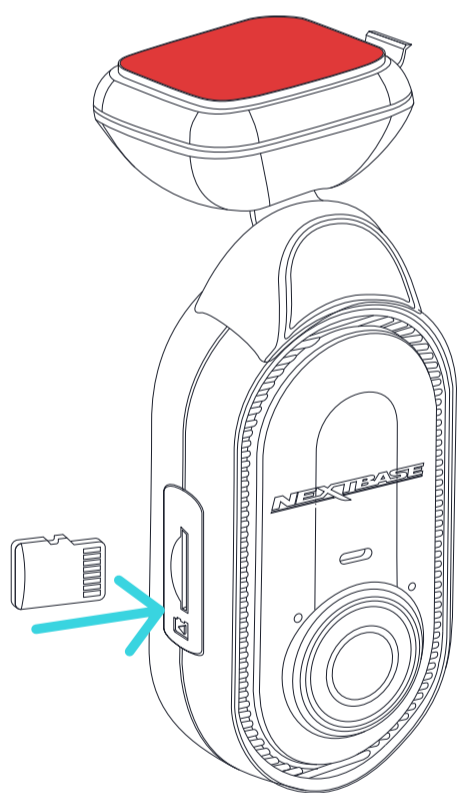

3 Strøm til din Piqo

Sæt den vinklede ende af dit strømkabel i din Piqo. Sæt den anden ende af dit strømkabel i den dobbelte type-C 12V-adapter. Monter ikke din Piqo endnu.

Tænd dit køretøjs tænding for at drive Piqo.

Du bør se et blåt lys på din Piqo, når strømmen er tilsluttet.

Hvis din Piqo ikke tænder, skal du sikre dig, at alle strømkabler er korrekt tilsluttet.

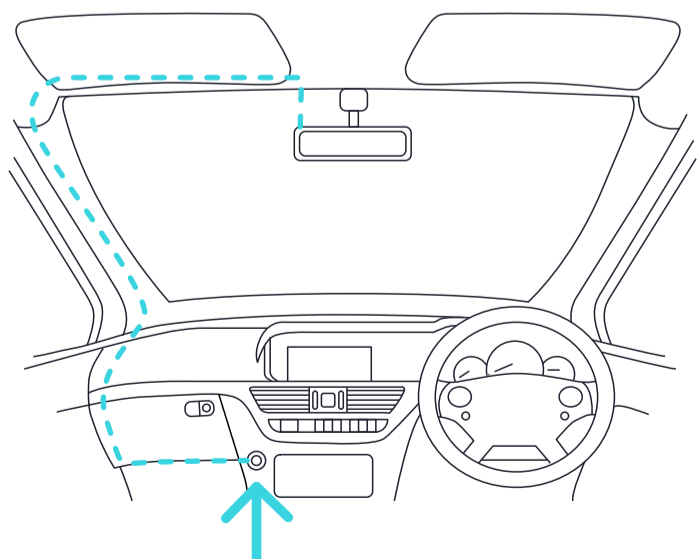

12-24V jævnstrøm

Ovenstående diagram er kun til illustrationsformål.



Installation

Dash Cam opsætning

11

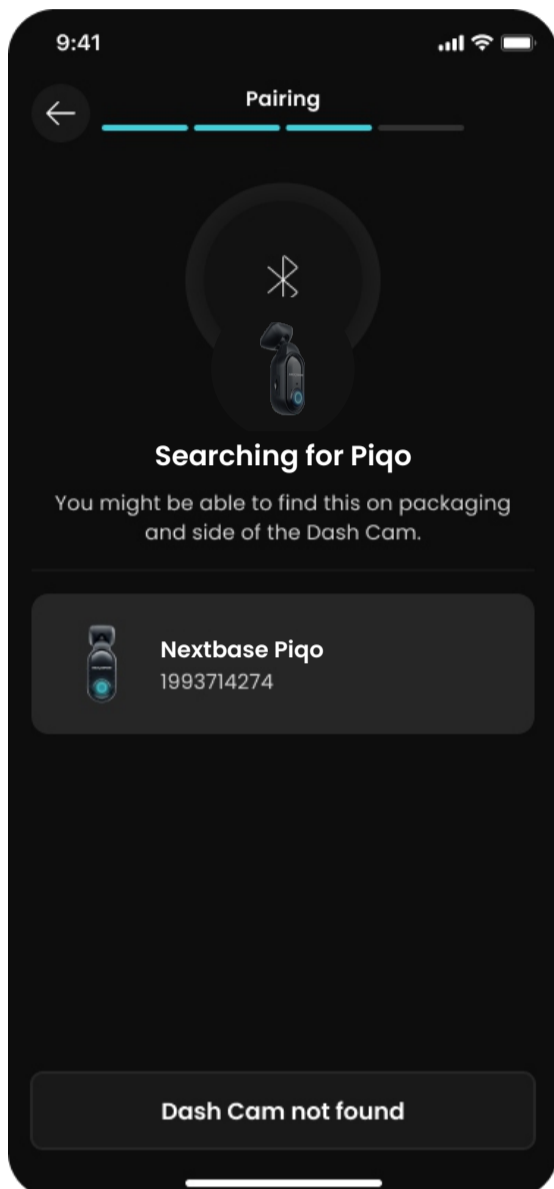

4 Par Piqo til Nextbase-appen

Sørg for, at du tillader alle de nødvendige tilladelser i Nextbase-appen. Dette sikrer, at din Piqo og Nextbase-appen fungerer som forventet.

Sæt din Piqo i parringstilstand ved at holde tænd/sluk-knappen nede i 5 sekunder. Din Piqo blinker blåt, når parringstilstand er aktiveret, og enheden er synlig.

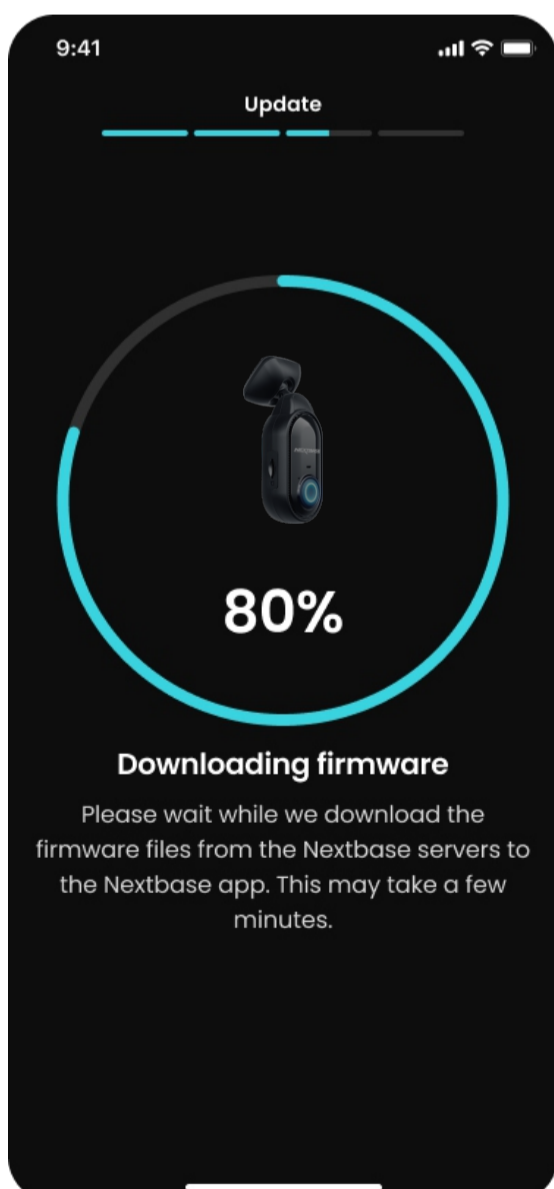

5 Opdater din Piqo-firmware

Når du har parret din Piqo og Nextbase-appen, skal du tjekke for tilgængelige firmwareopdateringer. Firmwareopdateringer bringer de nyeste funktioner til Piqo, så det er vigtigt at holde sig opdateret.

Vi opretter en højhastigheds-Wi-Fi-forbindelse mellem Piqo og din mobile enhed for at opdatere Piqo-firmwaren.



Installation

Dash Cam opsætning

12

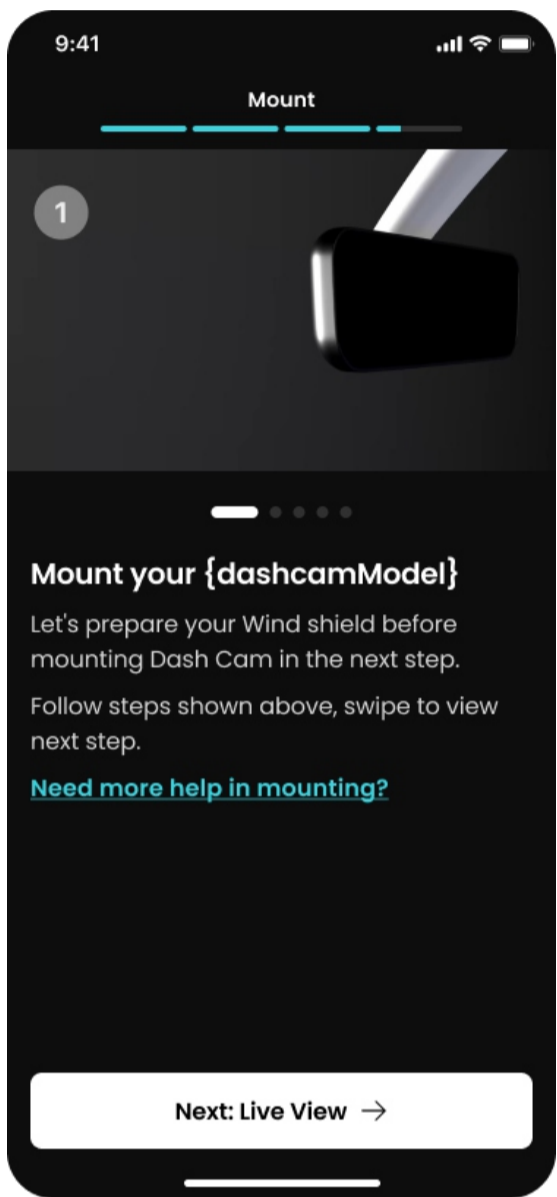

6 Rengør området af forrude, som du vil montere din Piqo på

Rengør området af forruden hvorpå du vil montere din Piqo og sikre, at forruden er fri for fedt og snavs. Peg objektivet ud af viskerzonen for klare optagelser under alle vejrforhold.

- 1) Brug vådserviet (grøn) for at rense forruden
- 2) Brug tørserviet (lyserød) at tørre forruden

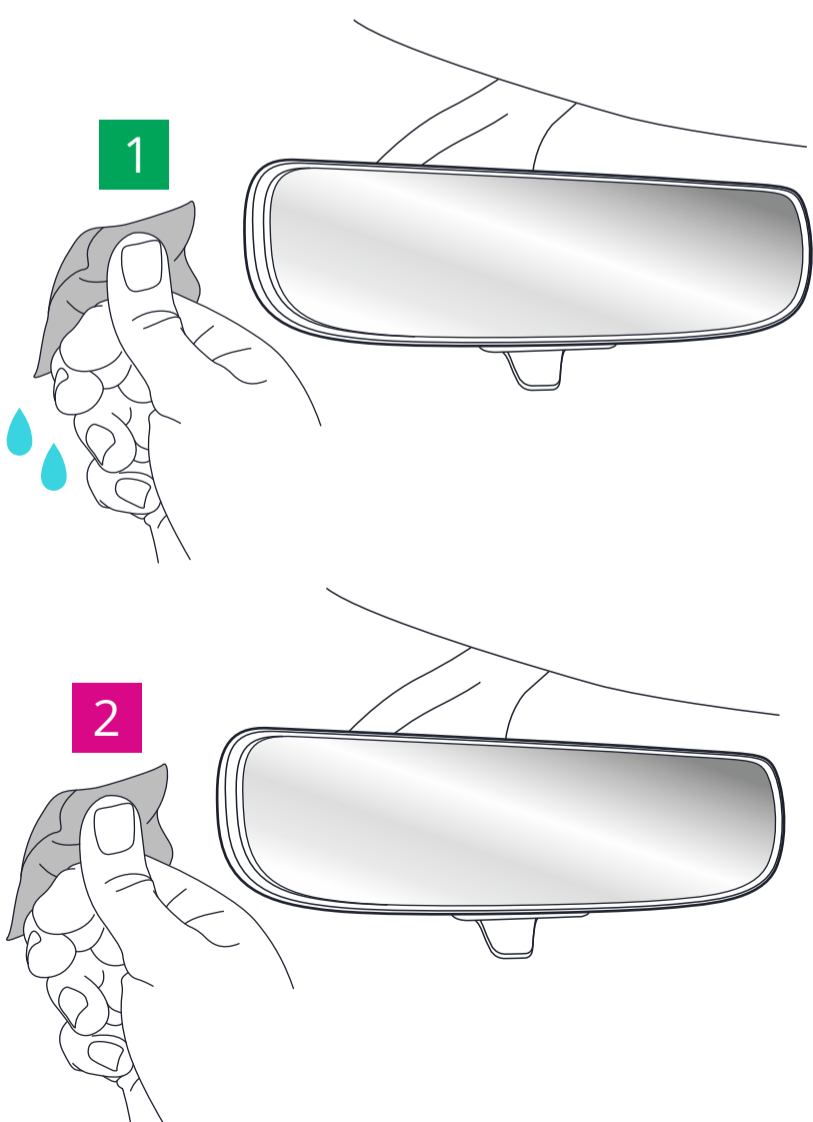

Har problemer installerer din Piqo?

Klik her for en video gennemgang

[Installationsvideo](#)



Installation

Dash Cam opsætning

13

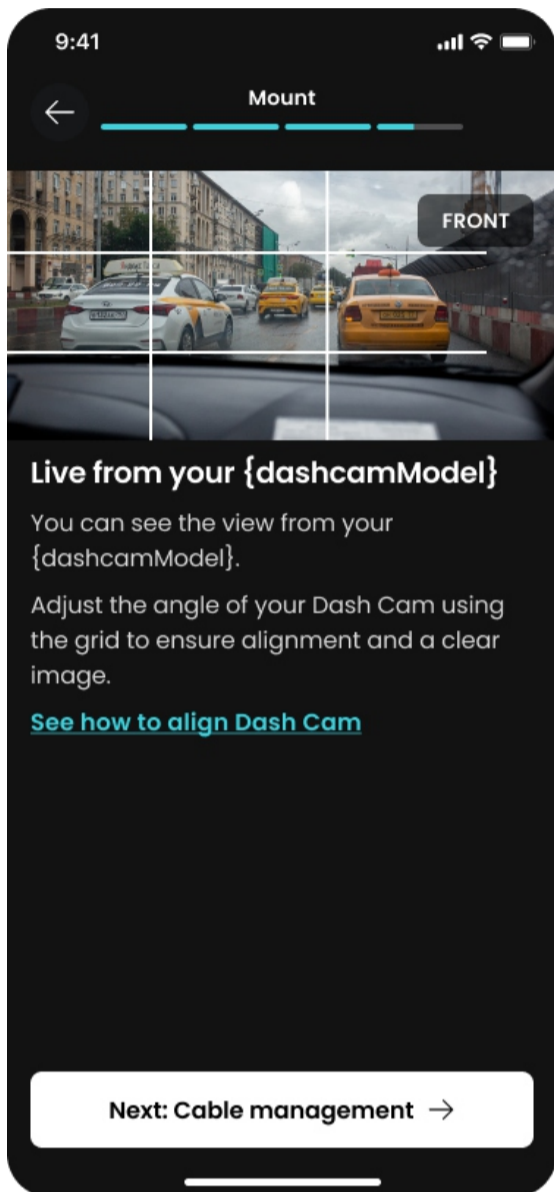

7 Monter din Piqo

Med Piqo forbundet til appen vil du være i stand til at se Dash Cams Live Udsigt. Brug dette til at hjælpe med at finde det bedste sted at placere din Piqo.

Når du er tilfreds med placeringen af din Piqo, skal du fjerne 3M-klæbende bagside.

Tryk den klæbende pude fast på det rene område af forruden. Tryk i op til 30 sekunder for at sikre en stærk binding mellem puden og forruden.

Foretag endelige justeringer ved hjælp af live view i appen.

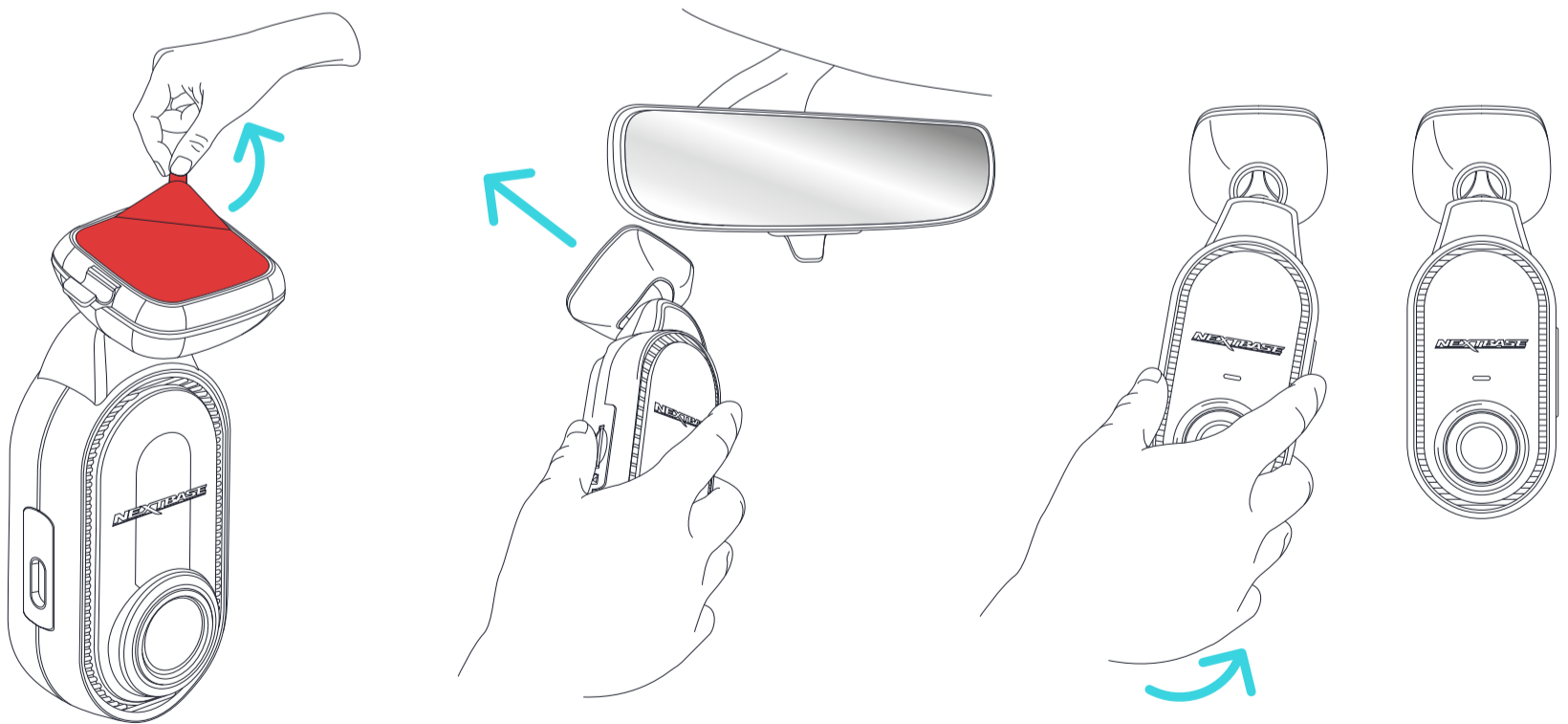

Piqo må IKKE blokere førerens linje af syn. Monter udvendige sigtelinjer til vejen, motorvejsskilte og signaler.



Installation

Dash Cam opsætning

14



8 Kabelstyring

Før dine strømkabler pænt rundt om din forrude og stik ind i foringen af dit køretøj for at stoppe eventuelle løse ledninger, der distraherer føreren.

Brug kabelryddeværktøjet.

Sørg for at stikke strømkablet ind i foringen af dit køretøj for at stoppe eventuelle løse ledninger, der distraherer føreren. Brug monteringsværktøjet (leveret med din Piqo) til at hjælpe med at gemme kablet væk.

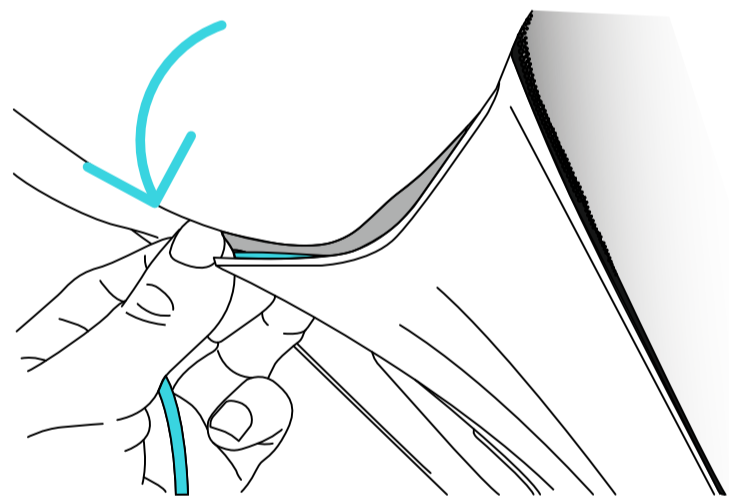
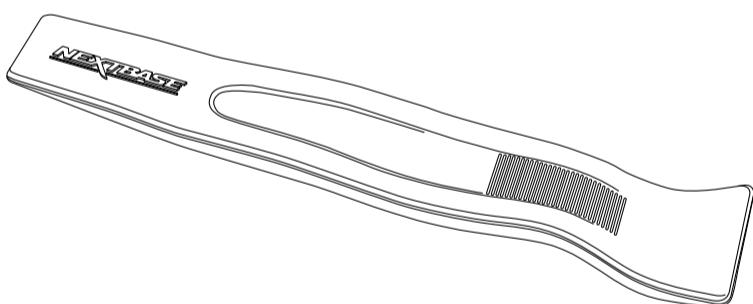

9 Monteringspids

Hvis du har brug for at fjerne din Piqoenhed fra forruden, skal du skubbe Dash Cam af holderen.



Sørg for, at Piqo-strømkablet ikke forstyrrer driverne betjeningsknapper, såsom rat, pedaler eller gearhåndtag. Monter ikke Piqo foran et airbagfelt, der udløses, eller i en position, hvor det kan skjule spejle.



Bibliotek, downloads og afspilning Feature

Se, download og del ubesværet videoer fra din Piqo i Nextbase-appen. Opret forbindelse til din Piqo via Bluetooth og gå ind på biblioteksskærmen, så opretter vi en højhastigheds-Wi-Fi-forbindelse mellem din Piqo og Nextbase-app. Når du er tilsluttet, kan du rulle gennem alle de videoer, der i øjeblikket er gemt på Sdkortet. Den beskyttede videokarrusel viser videoer, der:

- Piqo har automatisk beskyttet ved hjælp af vores G-Sense+ teknologi
- Du har manuelt valgt at beskytte
- Er vidne- eller væрге-tilstand optagelser.

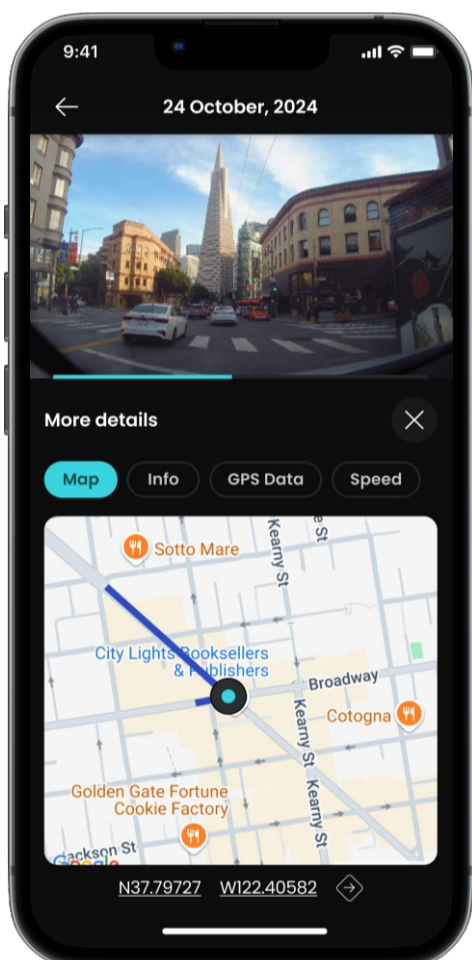

Når du vælger en video, du vil se, bliver du guidet til afspilningsskærmen. Her kan du se din video og se nøgledata såsom hastighed, placering, g-kraft og meget mere!

Brug karrusellen til at dele, downloade, beskytte og slette videoer.

Når du downloader en fil fra dit Dash Cam, skal du sørge for, at bilens tænding er slået til, og at du er i nærheden af din Piqo. Når din download er fuldført, vises filerne på fanen Downloads i Nextbase-appen.

Når du har downloadet en video, kan du dele den via sociale medier. Sørg for at tage Nextbase!

Endelig får hver Nextbase-appbruger 30 dages MyNextbase Cloud-lagring! Fra afspilningsskærmen upload din video til MyNextbase Cloud og få et delbart link, så du kan dele din video. Du kan også beskytte linket med adgangskode for ekstra sikkerhed.



Stemmekommandoer Feature

16

Dit Piqo Dash Cam har en række funktioner, der kan aktiveres med stemmekommandoer. Se den fulde liste over tilgængelige stemmekommandoer nedenfor:

HEY NEXY, PROTECT

HEY NEXY, WITNESS MODE

HEY NEXY, STOP WITNESS MODE

HEY NEXY, PRIVACY MODE

HEY NEXY, STOP PRIVACY MODE

Smart Parkering Feature

Er du træt af, at døre og parkeringspladser elsker at trykke på din kofanger? Piqos Smart Parking-funktion dækker dig. Den registrerer automatisk alle slag eller slag, mens du er væk, og sender dig derefter en advarsel, når du vender tilbage til dit køretøj.

For at aktivere denne nyttige funktion skal du bare parre den med Piqo Pro Install- eller Quick Connect-kablet – sælges separat. Kan købes på nextbase.com.

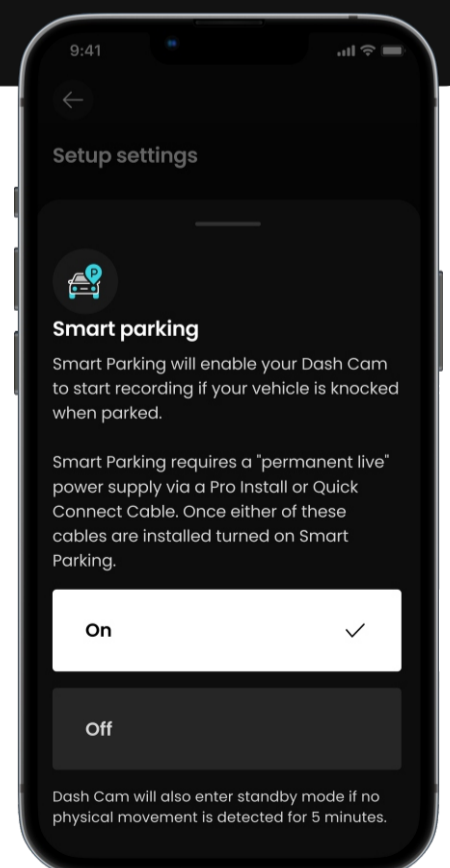

Guardian mode LITE Feature

17

Barn, ven, mekaniker eller betjent bruger dit køretøj? Indstil faste hastigheds- eller geolokationsgrænser og beskyt dit køretøj, selv når du ikke er der. Hvis en hastigheds eller lokationsgrænse overskrides, vil du blive underrettet, så snart du kommer tilbage til køretøjet. Beviserne vil være gemt på Nextbase-appen. Indstil dine nødkontakter til at modtage en SMS og e-mail, når en hastigheds- eller placeringsalarm er brudt. I Nextbase-appen, vil disse blive sendt, når din Piqo er forbundet til Nextbase-appen via Bluetooth.

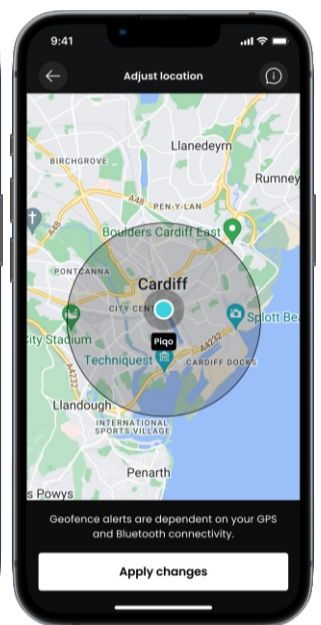
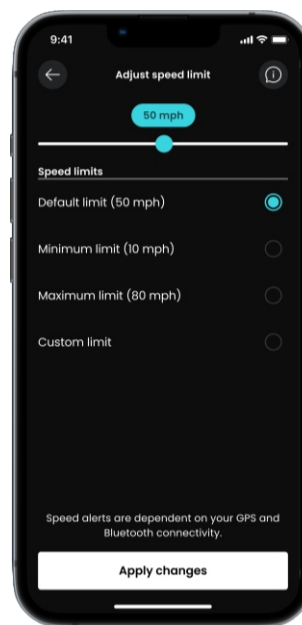
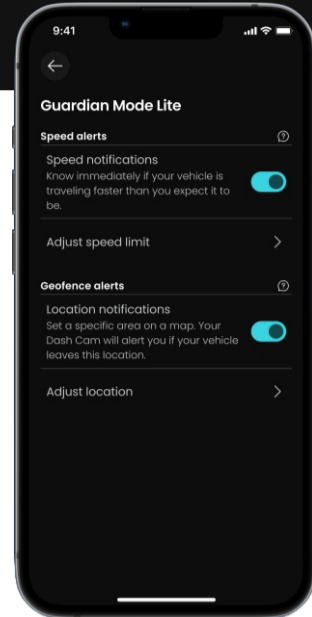

Witness mode LITE Feature

Føler du dig utryk på vejen? Uanset om det er road rage eller en dårlig situation, er Piqo's Witness Mode Lite her for dig. Bare sig:

“Hey Nexy, Witness Mode”

og din Piqo sender en øjeblikkelig SOS-sms til en ven eller en du holder af, og fortæller dem, at du har brug for hjælp.

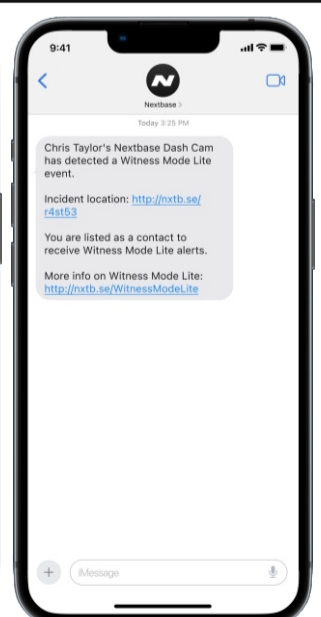
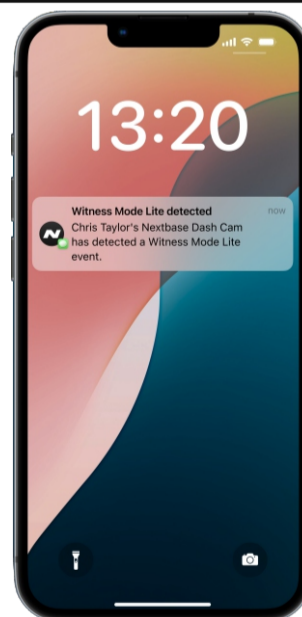

Indstil dine nødkontakter til at modtage en SMS og e-mail, når en Witness Modehændelse udløses i Nextbase-appen. Disse sendes, når Dash Cam er forbundet til Nextbase-appen via Bluetooth.

Witness Mode-optagelse kan stoppes ved at sige "Hey Nexy, stop Witness Mode".



Nextbase Protect-abonnement Feature

Nød-SOS

I en alvorlig ulykke er Piqos Emergency SOS en rigtig livredder – bogstaveligt talt. Denne funktion kontakter automatisk

nødtjenester og deler din nøjagtige placering og vigtige detaljer for at hjælpe dem med at komme hurtigt frem til dig. Det er ro i sindet i lommen. More information here:

nextbase.co.uk/emergency-sos-feature

180 dage MyNextbase Cloud-lagring

Udvidet din MyNextbase Cloud-lagring med Nextbase Protect-abonnementet.

Yderligere 24 måneders garanti

Udvidet dit MyNextbase Cloud-lager med Nextbase Protect-abonnementet.

Start din 1 måneders gratis prøveperiode nu!

Tilmeld dig i Nextbase-appen.

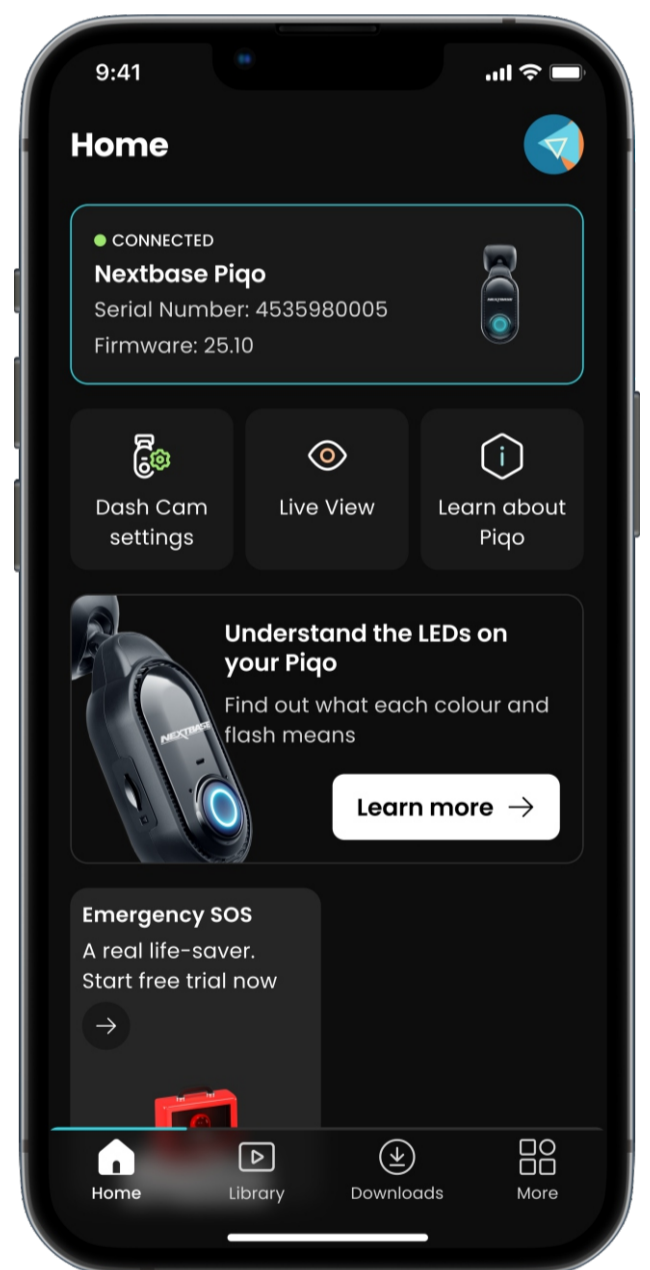

Har du nogle spørgsmål om Piqo-funktioner

Klik her for mere nyttig information,
ofte stillede spørgsmål og videoer

Mere Piqo Info



LED'er

Handlinger og farver

Ringlyset på din Piqo viser forskellige farver og adfærd vise dens funktioner. Brug denne guide, hvis du er i tvivl om, hvad lysene betyder.



	Solid	Puls	Blitz	Falme ind	Fade ud
BIÅ	Tænd, IKKE Indspilning	Bluetooth Parring	Bluetooth Parring Mislykkedes	Tænd	Sluk
RØD		Normal sløjfe Indspilning	Indspilning Beskyttet Fil		
RØD / BIÅ			ESOS Aktiv		
RØD / HVID			ESOS Fejl		
GUL		Firmware Installerer	Clearing SD-kort		
HVID		Stemme Kommando Anerkendt			
ORANGE	Ingen SD-kort Opdaget		SD-kort Fejl		
GRØN	Forbundet til Computer	Wi-Fi Forbundet			
LILLA		Witness Mode Aktiv			



Indstillinger I appen



Disse indstillinger kan ændres I appen.

Opløsning

Det opfangede detaljeringsniveau. Højere opløsninger betyder større filstørrelser

Eksposering

Bestemmer, hvor lyst/mørkt dit optagede billede er

Lyd

Slå lydoptagelse til/fra

Tidsstempel

Oplysninger overlejret på dine videoer kan slås til/fra

Hastighedsstempel

Oplysninger overlejret på dine videoer kan slås til/fra

GPS stempel

Oplysninger overlejret på dine videoer kan slås til/fra

Model stempel

Oplysninger overlejret på dine videoer kan slås til/fra

Nummerplade

Indtast din nummerplade for at få den vist på din video.

Impact Sensitivity

Juster følsomheden af G-sensoren, som vil ændre tærsklen for at udløse automatisk filbeskyttelse.

Begrænset historik

Giver dig mulighed for kun at gemme 3 minutters optagelser på dit SD-kort, før det overskrives gennem loop-optagelse. Sørg for, at du overholder alle love om videooptagelse i det land, du bruger dit Dash Cam, selv når du rejser.

Smart parkering

Med parkeringstilstand slået til optager Dash Cam en video, hvis G-sensoren udløses, mens dit køretøj er parkeret og slukket.

Sprog

Skift sproget, som talemeddelelser laves på.

Tid og dato

Juster klokkeslæt og dato efter behov. Bemærk: Tids- og datoindstillinger vil blive overskrevet ved satellitforbindelse.

Hastighedsenheder

Vælg mellem MPH og KMH

Enhedslyde

Tænd/sluk for start- og nedlukningslydene.

Systeminfo

Vis dit Dash Cams oplysninger, såsom firmwareversion, serienummer.

Formater SD-kort

Ryd SD-kortet for alle filer. Sørg for at sikkerhedskopiere alle filer, du vil beholde, før du formaterer SD-kortet.

Nulstil til standard

Nulstil Dash Cam til standardindstillingerne.

Emergency SOS

Konfigurer Emergency SOS I Nextbase-appen. I tilfælde af, at du ikke er i stand til at ringe efter hjælp, vil Dash Cam registrere en alvorlig hændelse og bede appen om at ringe til nødtjenesterne til din placering. Dette opkald til nødtjenesterne kan annulleres ved hjælp af appen, hvis du opdager, at du ikke har brug for akut hjælp.



Tilbehør

Fås til din Piqo

21



Piqo Pose

Med en holdbar, stiv skal er denne pose bygget til at holde dit Dash Cam I top stand.

Piqo bilstrømkabel

Sæt den i dit køretøjs 12-volts stikkontakt. De to USB-C-porte giver dig mulighed for at oplade dit dashcam og en anden enhed samtidigt.



* Smart parkering er IKKE understøttet med denne strømmulighed.



Piqo Pro installationskabel

Tilbyder problemfri kabelføring til dit køretøjs sikringsboks til både 12-volt og 24-volt køretøjer. Aktiver nemt Smart Parking, og den indbyggede spændingsbegrænser beskytter dit køretøjs batteri og sikrer, at dit instrumentbræt fungerer sikkert og konsekvent.

Quick Connect Kabel

Hurtig og nem måde at drive dit Dash Cam gennem dit køretøjs OBD-port. Tilbyder en permanent direkte forbindelse, den er perfekt til at aktivere Smart Parking.



Dash Cam

Også kendt som et instrumentbrætkamera, et Dash Cam er en videooptagelsesenhed monteret på forruden af et køretøj for at optage videooptagelser. Piqo inkluderer et frontvendt kamera.

Monter

Beslaget er den del, der klæber direkte til forruden (eller bagruden til et bagkamera). Beslaget fastgøres til kamerahuset. Piqo'en kan fjernes fra beslaget ved at skubbe Piqo'en væk fra beslaget.

Loop-optagelse

Dash Cam optager kontinuerligt ved at overskrive ældre optagelser, når lagerkapaciteten er fuld. Loop Recording sikrer, at kameraet altid har de nyeste optagelser til rådighed.

Nød-SOS

Når Emergency SOS er oprettet, vil Emergency SOS i tilfælde af en hændelse, der gør dig ude af stand til at tilkalde hjælp, kontakte nødtjenester til dit sted for at vurdere situationen og assistere, hvor det er nødvendigt. Emergency SOS kan konfigureres ved hjælp af appen.

microSD-kort

Piqo bruger et microSD-kort til opbevaring. Kortets kapacitet bestemmer, hvor meget optagelser, der kan gemmes, før looping begynder. Det er vigtigt at bruge Nextbase-mærket, højkvalitetskort med høj kapacitet, som er kompatible med din Piqo. Det er vigtigt, at dette SD-kort ikke fjernes under optagelse eller tvinges ind i åbningen, da dette kan beskadige SD-kortet eller SD-kortlæseren i Piqo.

Opløsning

Henviser til klarheden og skarpheden af videooptagelserne optaget af dit Dash Cam. Jo højere opløsning, jo flere detaljer i videoen, og jo større filstørrelse.

Synsfelt

Også kendt som et instrumentbrætkamera, et Dash Cam er en videooptagelsesenhed monteret på forruden af et køretøj for at optage videooptagelser. Piqo inkluderer et frontvendt kamera.

G-sensor

En indbygget sensor, der registrerer pludselige ændringer i bevægelse eller stød. Hvis parkeringstilstand er slået til, vil en hændelse blive optaget, hvis G-sensorniveauerne passerer en forudbestemt tærskel. G-Sensor-data optages også sammen med video-feeds.

LED

lysdioder; Piqo har LED'er til at angive forskellige funktioner og processer ved at vise forskellige farver gennem lysringen.

Hændelsesoptagelse

Din Piqo har indbyggede G-sensorer, som registrerer pludselige bevægelser eller stød. Når en hændelse som en kollision eller pludselig opbremsning registreres, gemmer Piqo automatisk optagelserne omkring hændelsen og markerer den som en vigtig fil, der skal gennemgås.

Pro installationskabel

Et Pro Install-kabel giver dig mulighed for at tilslutte Piqo direkte til dit køretøjs sikringsboks, så du kan frigøre 12V-stikket i dit køretøj. Tilslutning til dit køretøjs permanente live og aktivering af parkeringstilstand giver Piqo mulighed for at optage optagelser, selv når bilen er slukket. En installationsvejledning følger med Pro Install Cable, når det er købt.

App

Download den seneste Nextbase-app for flere funktioner. Når du er tilsluttet, kan du øjeblikkeligt se videoerne på dit Dash Cam gennem appen, samt redigere og dele klip.

Live View

Live View er en app-funktion, som giver dig mulighed for at se kamerafeedet i realtid, praktisk, når du opsætter Dash Cam, for at sikre, at udsigten er klar.



Oplysninger om produktoverholdelse

Garantioplysninger Se venligst vores returnerings- og garantipolitik på nextbase.co.uk/help-and-support/warranty-information

Produkt trådløs information

2400–2483,5 MHz: Wi-Fi (maks. 15,9 dBm), BT (maks. 3,3 dBm)

ACMA RCM-meddelelse til brugere i Australien og New Zealand

Efter at have taget hensyn til de indsendte dokumenter er vores autoriserede agent (EMD AUSTRALIA PTY LTD RCMC24101402D) overbevist om, at tilbehørsprodukterne til køretøjer NBPICO1 & NBPICO2 overholder kravene i de relevante ACMA-standarder, der er lavet i henhold til Radiocommunications Act 1992 og Telecommunications Act 1997. Den fulde overensstemmelseserklæring, herunder detaljerne om de gældende standarder og dokumenter, der er indsendt, kan findes på vores hjemmeside på <https://www.nextbase.com/certifications>

CE

Hermed erklærer Portable Multimedia Limited, at radioudstyret type NBPICO1 & NBPICO2 Dash Cam er i overensstemmelse med direktiv 2014/53/EU. Den fulde tekst af EU-overensstemmelseserklæringen er tilgængelig på følgende internetadresse: <https://www.nextbase.com/certifications/>

UKCA

Hermed erklærer Portable Multimedia Limited, at radioudstyret type NBPICO1 & NBPICO2 Dash Cam er i overensstemmelse med UK Regulation SI 2017 No. 1206. Den fulde tekst af UKCA-overensstemmelseserklæringerne er tilgængelig på følgende internetadresse: <https://www.nextbase.com/certifications/>

Bortskaffelse af produkt



Det overstregede skraldespandssymbol angiver, at din Piqo og/eller dens tilbehør i henhold til EU og UK love og regler skal værebortskaffes adskilt fra almindeligt husholdningsaffald. Når Piqo når slutningen af sin levetid, bedes du tage den til et passende indsamlingssted. Indsamlingsstedet vil blive specificeret af din lokale myndighed.

At adskille Piqo fra almindeligt affald ved slutningen af dets levetid vil hjælpe med at bevare naturressourcerne og sikre, at Piqo genbruges på en måde, der beskytter menneskers sundhed og miljøet.

RF-eksponeringsoplysninger (MPE)

Denne enhed opfylder EU-kravene og den internationale kommission for ikke-ioniserende strålingsbeskyttelse (ICNIRP) om begrænsning af offentlighedens eksponering for elektromagnetiske felter i form af sundhedsbeskyttelse. For at overholde kravene til RF-eksponering skal dette udstyr betjenes i en afstand på mindst 20 cm til brugeren.

RF-eksponeringserklæring FCC

Dette udstyr overholder FCC's grænser for RF-strålingseksponering, der er fastsat for et ukontrolleret miljø. Dette udstyr skal installeres og betjenes med en minimumsafstand på 20 cm mellem radiatoren og enhver del af din krop.

FCC-erklæring

Denne enhed overholder del 15 af FCC-reglerne. Driften er underlagt følgende to betingelser (1) enheden må ikke forårsage skadelig interferens, og (2) enheden skal acceptere enhver modtaget interferens, herunder interferens, der kan forårsage uønsket drift. Dette udstyr er blevet testet og fundet i overensstemmelse med grænserne for en klasse B digital enhed i henhold til del 15 af FCC-reglerne. Disse grænser er designet til at give rimelig beskyttelse mod skadelig interferens i en boliginstallation. Dette udstyr genererer, bruger og kan udsende radiofrekvensenergi og kan, hvis det ikke installeres i overensstemmelse med instruktionerne, forårsage skadelig interferens i radiokommunikation. Der er dog ingen garanti for, at der ikke vil forekomme interferens i en bestemt installation. Hvis dette udstyr forårsager skadelig interferens til radio- eller tv-modtagelse, hvilket kan fastslås ved at slukke og tænde for udstyret, opfordres brugeren til at forsøge at korrigere interferensen ved et eller flere af følgende foranstaltninger:

- Drej eller flyt modtagerantennen.
- Øg afstanden mellem udstyret og modtageren
- Tilslut udstyret til en stikkontakt på et andet kredsløb end det, som modtageren er tilsluttet.
- Kontakt forhandleren eller en erfaren radio/tv-tekniker for at få hjælp.
- Dette apparat og dets antenne må ikke placeres eller betjenes i forbindelse med nogen anden antenne eller sender.
- Der skal holdes en minimumsafstand på 20 cm mellem antennen og personen, for at apparatet opfylder kravene til RF-eksponering

FCC Advarsel

Dette produktmaterie indeholder ingen dele, der kan repareres af brugeren. Reparationer bør kun udføres af et autoriseret Nextbase™ servicecenter. Uautoriserede reparationer eller modifikationer kan resultere i permanent skade på udstyret og ugyldiggøre din garanti og din ret til at betjene denne enhed i henhold til del 15-reglerne.

FCC-identifikator og ISED-certificeringsnummer

Enheden opfylder FCCs retningslinjer for radiofrekvensmission og er certificeret med FCC. Oplysninger om dette produkt er registreret hos FCC og kan findes ved at indtaste produktets FCC ID (tilgængelig på produktets gaveæske og som en e-label tilgængelig i henhold til oplysningerne ovenfor) i FCC IDet. Søgeformular tilgængelig på: <https://www.fcc.gov/oet/ea/fccid>

Den part, der er ansvarlig for FCC-overholdelse er: Portable Multimedia Limited, 230 Blackfriars Road, London, England, SE1 8NW For at kontakte Nextbase om enhedens FCC-udstyrsgodkendelse, bedes du skrive os på adressen vist ovenfor eller kontakte os ved at bruge følgende adresse: compliance@nextbase.co.uk

IC advarsel

Denne enhed overholder Industry Canada-licensfritaget RSS-standard(er). Driften er underlagt følgende to betingelser:

- (1) denne enhed må ikke forårsage interferens, og
- (2) denne enhed må ikke acceptere interferens, herunder interferens, der kan forårsage uønsket drift af enheden.

Le présent appareil est conforme aux CNR d'Industrie Canada gældende aux appareils radio fritager licens. L'exploitation est autorisée aux deux conditions suivantes:

- (1) l'appareil ne doit pas produire de brouillage, et
- (2) l'utilisateur de l'appareil doit accepter tout brouillage radioélectrique subi, même si le brouillage est modtagelige d'en compromettre le fonctionnement.

Denne enhed er blevet vurderet til at opfylde generelle krav til RF-eksponering. For at opretholde overensstemmelse med RSS-102 - retningslinjer for radiofrekvensseksponering (RF) bør dette udstyr installeres og betjenes med en minimumsafstand på 20 cm mellem radiatoren og din krop. Le dispositif de a été évalué à répondre général rf exposition exigence. Pour maintenir la conformité avec les directives d'exposition du RSS-102 - Radio Fréquence (RF). Ce matériel doit être installé and exploité à une distance minimale de 20cm entre le radiateur et votre corps.

IC 28201-NBPICO1 & IC: 28201-NBPICO2



Overholdelse

Advarsler og forsigtighedsregler

SIKKERHED

Læs venligst sikkerheds- og sundhedsoplysninger omhyggeligt, før du installerer din Piqo, så du kan sikre, at den fungerer sikkert og korrekt i dit køretøj.



Manglende overholdelse af disse retningslinjer kan forårsage skade på din enhed, din ejendom, dit helbred eller andres helbred.

ADVARSEL

Hvis Piqo ikke installeres korrekt, kan det udgøre en fare for sikker betjening af dit køretøj og kan bidrage til en ulykke, der resulterer i alvorlig personskade, død eller skade på ejendom for dig, dine passagerer eller andre. Når du installerer denne enhed i dit køretøj;

- Du skal placere Piqo korrekt på din forrude. Montering af Piqo i en position, der skjuler den forreste sigtelinje for føreren af dit køretøj kan forårsage, at føreren af dit køretøj ikke er i stand til tilstrækkeligt at se andre trafikanter, forhindringer eller personer omkring dit køretøj. Dette kan resultere i en ulykke, der forårsager alvorlig personskade, dødsfald eller skade på ejendom. Følg omhyggeligt monteringen instruktioner i din app og i installationsafsnittet i denne manual.

- Du skal sikre Piqo tilstrækkeligt til din forrude. 3M puden, der følger med din Piqo, består af en trykaktiveret tape. Hvis der opnås en utilstrækkelig binding under monteringen, kan Piqo skilles fra forruden. Hvis dette sker, mens køretøjet er i driftkørt, kan det blive en begrænsning for sikker betjening af dit køretøj, hvilket fører til en ulykke, der forårsager alvorlig personskade, dødsfald eller skade på ejendom. Stop dit køretøj, så snart det er sikkert at gøre det, og afbryd Piqo. Forsøg kun at ombygge Piqo med en ny 3M pad, når dit køretøj holder stille.

- Du skal føre Piqo-strømkablet (eller valgfrit tilbehør Pro Install Cable eller Piqo Quick Connect-kabel) korrekt. Du skal føre strømkablet (og bagkamerakablet, hvis du monterer et bagrudekamera), så der ikke er interferensmed udløsning af airbags installeret på dit køretøj. Hvis du hæmmer udløsningen af airbags, vil du reducere effektiviteten af det sekundære beskyttelsessystem, hvilket kan resultere i alvorlig personskade, død eller ejendomsskade. Du skal også sørge for at kabler ikke forstyrre køretøjets betjeningsknapper. Hvis du bliver forhindret i at få korrekt adgang til køretøjets betjeningslementer, mens du kører, kan det evt forårsage en ulykke, der kan resultere i alvorlig personskade, død eller ejendomsskade.

ADVARSEL

Du bør ikke forsøge at justere Piqos indstilling manuelt, mens du kører. Vær altid opmærksom på dine omgivelser og forsøg ikke at justere Piqo, mens du kører. Distractioner under kørslen øger risikoen for en ulykke, der kan føre til alvorlig personskade, dødsfald eller skade på ejendom.

FORSIGTIGHED

Sørg for at kontrollere garantistatus for dit køretøj, før du installerer Piqo Quick Connect-kablet. Nogle producenter kan forbyde brugen af OBD-II-forbindelser, hvilket kan annullere din garanti. NEXTBASE ER IKKE ANSVARLIG FOR NOGEN OMKOSTNINGER ELLER UDGIFTER SOM HELDER TIL Ugyldige GARANTIER ELLER KØRETØJSREPARATIONER.

Hvis du oplever en ændring i dit køretøjs motorydelse efter tilslutning af Piqo Quick Connect-kablet, skal du frakoble enheden, så snart det er sikkert at gøre det, og kontakte Nextbase tekniske support. FORTSÆT IKKE MED AT BRUGE PIQO QUICK CONNECT KABEL, HVIS KØRETØJSMOTORENS STRØM ER PÅRET

FORSIGTIGHED

Udsæt ikke Piqo for væsker under nogen omstændigheder, da det kan medføre risiko for elektrisk stød eller brand. Hvis din Piqo bliver våd, skal du koble den fra strømkablet og lade den tørre naturligt. FORTSÆT IKKE at fremskynde tørringen med eksterne midler.

FORSIGTIGHED

Du bør kun bruge Piqo i overensstemmelse med alle gældende love, inklusive lokale love i det land og den region, hvor du bor, eller hvor du bruger din Piqo. Når du bruger Piqo, gør du det på eget initiativ, og du er ansvarlig for overholdelse af enhver gældende lovgivning, herunder men ikke begrænset til gældende love om privatliv og dataindsamling og love, der forbyder eller begrænser placering af genstande på forruden af en motor køretøj.

PSTI-erklæring om overholdelse

Vi, Portable Multimedia Limited t/a Nextbase, erklærer hermed under vores eget ansvar, at enhederne NBPICO1 & NBPICO2 overholder de gældende sikkerhedskrav i skema 1 i produktsikkerheds- og telekommunikationsinfrastrukturforskrifterne (sikkerhedskrav for relevante tilsluttede produkter) 2023.

1. Adgangskoden er unik pr. enhed eller defineret af brugeren af enheden, og adgangskoden, som er unik pr. enhed, genereres ved at bruge som sikkerhedsmekanisme, der reducerer risikoen for automatiseret angreb mod en klasse eller type enhed.

2. Brugere kan rapportere sårbarheder til Nextbase i henhold til vores sårbarhedspolitik tilgængelig via <https://nextbase.co.uk/vulnerability-disclosure-policy>, brugere vil modtage en kvittering for modtagelsen af en sikkerhedsproblemrapport og statusopdateringer indtil løsløsningen af de rapporterede sikkerhedsproblemer.

3. Vi leverer sikkerhedsopdateringer til dette produkt i løbet af supportperioden. Den definerede supportperiode er angivet her <https://nextbase.co.uk/security-maintenance-period-policy>

Udstedelse af angivelsessted: Caerphilly, UK

Udstedelsesdato: 15th April 2024

Udstedt af: Keelan O'Connor

Quality and Compliance Manager Nextbase

Signatur:

For mere information eller support besøg nextbase.com/hub/tag/support.

Denne manual er også tilgængelig på nextbase.com/piqo-install



- Hold din firmware opdateret, tjek i Nextbaseapp til opdateringer.

- Sprøjt ikke væsker på eller i nærheden af dit Nextbase Piqo Dash Cam.

For nem fjernelse fra din forrude skal du skubbe dit

- Nextbase Piqo Dash Cam af beslaget ved at trække Dash Cam mod dig.

- Brug kablet ordentligt på beslaget for at hjælpe med at føre kablet til dit køretøjs foring.

- Hold området på forruden direkte foran dit Dash Cam-objektiv klart og fri for snavs.

Tekniske produktspecifikationer

Opløsning: Piqo 1K – 2560 x 1080p

Piqo 2K – 2560 x 1440p

Operativsystemkrav: iOS 15 and Android 8

Telefonforbindelsesteknologi: Wi-Fi 2.4Ghz and Bluetooth 4.1

GPS: 10Hz

Kanaler: 1 Channel

Sensormålrække og model: Omnivision

Synsfelt: Piqo 1K – 140°

Piqo 2K – 145°

Opbevaring: Piqo 1K – 128GB (12 hours of footage)

Piqo 2K – 256GB (18 hours of footage)

Dimensioner: 109 x 40 x 32mm

Har du stadig nogle spørgsmål?

Klik her for mere nyttig information, ofte stillede spørgsmål og videoer

[Mere Piqo Info](#)





piqo

NBPIQO_DAN_R1